

## WZÓR UMOWY NAJMU NACZEPY MOBILNEGO CENTRUM DEMONSTRACYJNEGO

zawarta w dniu DD.MM.RRRR r. w Katowicach pomiędzy:

**Katowicką Specjalną Strefą Ekonomiczną S.A.** z siedzibą w Katowicach przy ul. Wojewódzkiej 42, wpisaną do rejestru przedsiębiorców prowadzonego przez Sąd Rejonowy Katowice – Wschód w Katowicach pod nr KRS 0000106403, posiadającą NIP: 954-13-00-712, o kapitale zakładowym 9 176 000, zł., reprezentowaną przez:

**dr hab. Rafał Żelazny – Prezesa Zarządu**

**Jacka Bialika – Wiceprezesa Zarządu**

zwaną dalej Wynajmujący

a

[nazwa firmy/organizacji] z siedzibą w [miejsowość, adres], wpisaną do rejestru przedsiębiorców prowadzonego przez Sąd Rejonowy [...] pod nr KRS [...], posiadającą NIP: [...], o kapitale zakładowym [...] zł., reprezentowaną przez:

**[imię i nazwisko] - funkcja**

zwaną dalej Najemca

zwanymi wspólnie dalej Stronami.

### §1 Przedmiot umowy

1. Wynajmujący wynajmuje Najemcy naczepę „Mobilnego Centrum Demonstracyjnego” (dalej również zwana: Naczepa lub MCD) wraz z dostawą do wskazanego przez Najemcę miejsca (dalej również: Wskazane miejsce lub Miejsce Rozkładania Naczepy) oraz obsługą techniczną na okres od dnia [DD.MM.RRRR] godz. [GG.MM] do dnia [DD.MM.RRRR] godz. [GG.MM] (Okres Najmu).
2. FORMULARZ ZAMÓWIENIA USŁUGI NAJMU NACZEPY MOBILNEGO CENTRUM DEMONSTRACYJNEGO złożony przez Najemcę stanowi integralną część niniejszej Umowy (załącznik [...] do niniejszej Umowy).
3. Numer rejestracyjny Naczepy: SK080XA . Numer dowodu pojazdu: 0492728.
4. Jako miejsce Rozkładania Naczepy, Najemca wskazuje następujący adres: [.....].
5. Strony ustalają, iż Najemca skorzysta z usługi transportowej Naczepy zapewnionej przez przedsiębiorstwo transportowe wskazane przez Wynajmującego.
6. Strony ustalają, iż Najemca musi mieć swobodny dostęp do Naczepy i jej wyposażenia we Wskazanym Miejscu nie później niż od godz. [GG.MM] w dniu [DD.MM.RRRR]. Strony ustalają, iż Najemca i obsługa

techniczna Wynajmującego dokonają oceny stanu Naczepy przed przekazaniem Naczepy na podstawie formularza „PROTOKÓŁ PRZEKAZANIA/ODBIORU NACZEPY MOBILNEGO CENTRUM DEMONSTRACYJNEGO”, który stanowi załącznik [...] do niniejszej Umowy. Od momentu podpisania protokołu, Najemca ponosi wyłączną odpowiedzialność za MCD).

7. Strony ustalają, iż Najemca opuści Naczepę nie później niż do godz. [GG.MM] w dniu [DD.MM.RRRR]. Strony ustalają, iż Najemca i obsługa techniczna Wynajmującego dokonują oceny stanu technicznej Naczepy o godz. [GG.MM] w dniu [DD.MM.RRRR] na podstawie formularza „PROTOKÓŁ PRZEKAZANIA/ODBIORU NACZEPY MOBILNEGO CENTRUM DEMONSTRACYJNEGO”.
8. Na zasadach określonych w „REGULAMINIE KORZYSTANIA Z NACZEPY MOBILNEGO CENTRUM DEMONSTRACYJNEGO”, Najemca może wprowadzać własną identyfikację marketingową (branding) nie ingerującą w sposób trwały w Naczepę.
9. Wcześniejszy zwrot Naczepy nie może stanowić podstawy do żądania przez Najemcę zwrotu części lub całości wynagrodzenia za najem. O gotowości do wcześniejszego zwrotu Naczepy, Najemca jest zobowiązany poinformować Wynajmującego e-mailem [mcd@ksse.com.pl](mailto:mcd@ksse.com.pl) z co najmniej [.....trzy dniowym...] wyprzedzeniem.
10. Strony ustalają, iż Najemca w trybie bieżącym ustalać będzie godziny otwarcia i godziny zamknięcia Naczepy z obsługą techniczną Wynajmującego.

## **§2 Odpowiedzialność Najemcy**

1. Najemca zobowiązany jest do używania Naczepy zgodnie z przeznaczeniem i „REGULAMINEM KORZYSTANIA Z NACZEPY MOBILNEGO CENTRUM DEMONSTRACYJNEGO”.
2. Najemca zobowiązuje się niezwłocznie przekazać obsłudze technicznej Wynajmującego zidentyfikowane usterki, problemy, awarie lub inne niezgodności.
3. Najemca nie może dopuścić do powstania praw osób trzecich do przedmiotu najmu bez zgody Wynajmującego. Zabranie się podnajmowania i użyczenia przez Najemcę, Naczepy osobom i podmiotom trzecim.
4. Najemca zobowiązuje się oddać Naczepę obsłudze technicznej Wynajmującego w nie pogorszonym stanie ponad zużycie wynikające z prawidłowej, normalnej eksploatacji i w uzgodnionym terminie. Najemca odpowiedzialny jest za zebranie odpadów i ich zagospodarowanie zgodnie z prawem.
5. Najemca ma obowiązek dochowywania maksymalnej dbałości o Naczepę na swój koszt, utrzymywania jej w należyтым stanie, dokonywania bieżącej obsługi, przestrzegania wytycznych zawartych w „REGULAMINIE KORZYSTANIA Z NACZEPY MOBILNEGO CENTRUM DEMONSTRACYJNEGO”.
6. Najemca ponosi pełną materialną odpowiedzialność za Naczepę w Okresie Najmu. Najemca ponosi pełną odpowiedzialność za swoich pracowników, za szkody wyrządzone w naczepie i szkody wyrządzone osobom trzecim przebywające w Naczepie w okresie Najmu.
7. Najemca nie ma prawa dysponować przedmiotem najmu, a w szczególności sprzedać go, zastawić, podarować albo przenieść jego własność jako zabezpieczenie.

### **§3 Ubezpieczenie Naczepy**

1. Naczepa jest ubezpieczona w zakresie obowiązkowego ubezpieczenia OC w ruchu drogowym i posiada ubezpieczenie AC. W przypadku uszkodzeń lub zdarzeń (np. kradzież) powstałych w czasie najmu, rozliczanych w ramach polisy AC Wynajmującego, Najemca ponosi wkład własny w rozliczaną szkodę w wysokości 10 000,00 zł netto, co wraz z 23% VAT stanowi 12 300,00 zł (słownie: dwanaście tysięcy trzysta złotych 00/100) brutto.
2. Najemca zobowiązany jest do posiadania, w całym okresie Najmu, ubezpieczenie odpowiedzialności OC i NNW na kwotę minimum 200 000,00 zł [dwieście tysięcy złotych], obejmujące odpowiedzialność w zakresie działalności jaką prowadzić będzie Najemca w Naczepie. Polisa/y ubezpieczeniowe zostaną dostarczone Wynajmującemu w terminie do 3 dni od podpisania umowy, nie później jednak niż przed rozpoczęciem Okresu Najmu.
3. Szkody lub zdarzenia (np. kradzież) powstałe w czasie najmu rozliczane będą w pierwszej kolejności z ubezpieczeń Najemcy.

### **§4 Wynagrodzenie**

1. Wynagrodzenie za przedmiot umowy wynosi: [.....] zł (słownie: ..... złotych 00/100) netto, co wraz z 23% VAT stanowi [.....] zł (słownie: ..... złotych 00/100) brutto.
2. Wynagrodzenie, o której mowa w pkt. 1 zawiera:
  - a. wynagrodzenie za najem Naczepy wraz z obsługą techniczną w kwocie: [.....] zł (słownie: ..... złotych 00/100) netto, co wraz z 23% VAT stanowi [.....] zł (słownie: ..... złotych 00/100) brutto.
  - b. wynagrodzenie za transport Naczepy, obejmujące:
    - i. stawkę ryczałtową za podstawienie Naczepy na wskazane przez Najemcę miejsce/miejsca, w wysokości [.....] zł (słownie: ..... złotych 00/100) netto, co wraz z 23% VAT stanowi [.....] zł (słownie: ..... złotych 00/100) brutto.
    - ii. opłatę za dodatkowe kilometry transportu Naczepy poza granicami woj. Śląskiego, w wysokości [.....] zł (słownie: ..... złotych 00/100) netto, co wraz z 23% VAT stanowi [.....] zł (słownie: ..... złotych 00/100) brutto
3. Wynagrodzenie, o którym mowa w pkt 2, zawiera: dostarczenie MCD we wskazane przez Najemcę miejsce i odbiór MCD; obsługę techniczną w zakresie rozłożenia i złożenia MCD; zapewnienia gotowości użytkownika przez najemcę w uzgodnionych godzinach; wsparcie w zakresie korzystania z narzędzi multimedialnych dostępnych w MCD, korzystania z systemu klimatyzacji i grzewczego, oraz inne wsparcie techniczne związaną z użytkowaniem MCD. Transport MCD zapewniony jest przez Wynajmującego za pośrednictwem firmy transportowej.
4. Wynagrodzenie, o którym mowa w pkt 2, nie zawiera: kosztów opłat parkingowych, opłat targowych oraz innych kosztów związanych z postojem MCD, kosztów podłączenia i zużycia energii na miejscu postoju i/lub kosztów korzystania do zasilania MCD z agregatu prądotwórczego oraz wszelkich innych kosztów np. cateringu, kosztów dodatkowej identyfikacji marketingowej najemcy.
5. Najemca, zostanie obciążony kosztami opłaty dodatkowej w przypadku pracy Naczepy na agregacie prądotwórczym, w wysokości 60,00 zł (słownie: sześćdziesiąt złotych 00/100) netto, co wraz z 23% VAT stanowi 73,80 zł (słownie: siedemdziesiąt trzy złote 00/100) brutto, za każdą rozpoczętą godzinę pracy

- agregatu. Podstawą rozliczenia kosztów pracy agregatu jest informacja o czasie pracy agregatu zawarta w PROTOKOLE PRZEKAZANIA/ODBIORU NACZEPY MOBILNEGO CENTRUM DEMONSTRACYJNEGO.
6. Najemca zapłaci Wynajmującemu kaucję w wysokości 30% wynagrodzenia brutto, o którym mowa w pkt. 1. powyżej, tj.: [.....] zł (słownie: ..... złotych 00/100) w terminie do 3 dni od podpisania umowy, nie później jednak niż przed rozpoczęciem Okresu Najmu. Najemca wpłaci Kaucję na konto bankowe Wynajmującego: nr 09 1910 1048 2501 9911 2936 0001. Kaucja jest nieoprocentowana i zostanie rozliczona po zakończeniu umowy najmu z uwzględnieniem pkt 7, 8 i 9 poniżej.
  7. W przypadku rozwiązania Umowy w przyczyn nie leżących po stronie Wynajmującego kaucja nie podlega zwrotowi Najemcy.
  8. Jeżeli Najemca zwróci Naczepe terminowo w stanie nie pogorszonym, tzn. w przypadku pozytywnego (bezusterkowego) podpisania PROTOKOLU PRZEKAZANIA/ODBIORU NACZEPY MOBILNEGO CENTRUM DEMONSTRACYJNEGO po zakończeniu umowy najmu, kaucja zostanie zaliczona na poczet wynagrodzenia, którym mowa w pkt. 1
  9. Jeżeli Najemca zwróci Naczepe z uszkodzeniami powstałymi w okresie Najmu, potwierdzonymi w PROTOKOLE PRZEKAZANIA/ODBIORU NACZEPY MOBILNEGO CENTRUM DEMONSTRACYJNEGO, kaucja zostanie zaliczona na poczet rozliczenia szkody o którym mowa §3 i rozliczona po rozliczeniu szkody.
  10. Rozliczenie końcowe wynagrodzenia, o których mowa w pkt. 1, 2 i 5 powyżej nastąpi na podstawie wystawionej przez Wynajmującego faktury VAT w ciągu 7 dni licząc od dnia zakończenia Okresu Najmu, na konto bankowe Wynajmującego: 09 1910 1048 2501 9911 2936 0001. Wynajmujący oświadcza, że wskazany numer konta bankowego Wynajmującego znajduje się w Wykazie podmiotów zarejestrowanych jako podatnicy VAT, niezarejestrowanych oraz wykreślonych i przywróconych do rejestru VAT prowadzonym przez Szefa KAS.
  11. Najemca wyraża zgodę na otrzymywanie faktur drogą elektroniczną na wskazany adres e-mail: [.....], wystawionych bez podpisu osoby upoważnionej. Faktury przekazywane będą przez Wynajmującego z adresu e-mail: [.....].
  12. Najemca oświadcza, że jest czynnym podatnikiem podatku od towarów i usług („VAT”). Wynajmujący oświadcza, że jest czynnym podatnikiem podatku od towarów i usług („VAT”). W przypadku zmiany statusu podatkowego na potrzeby podatku VAT Strony, zobowiązuje się ona do natychmiastowego poinformowania drugiej Strony o takim zdarzeniu.
  13. W przypadku powstania niedopłaty związanej z najmem (przedłużenie okresu najmu, uszkodzenia przyczepy, itp.) po upływie 14 dni Wynajmujący rozpocznie procedurę odzyskania należności. Od tego dnia będą też naliczane odsetki. Koszty korespondencji i windykacji poniesie Najemca.
  14. W przypadku uszkodzeń lub zniszczeń Naczepy z winy Najemcy, Najemca zobowiązany jest do zapłaty Wynajmującemu odszkodowania w wysokości odpowiadającej sumie:
    - a. kosztów transportu Naczepy do serwisu wskazanego przez Wynajmującego;
    - b. kosztów naprawy Naczepy liczonych jako koszt części i robocizna, nie pokrytych z ubezpieczeń o których mowa w § 3.
    - c. utraconych korzyści związanych z pozostawieniem Naczepy w serwisie w wysokości 6000,00 zł (słownie: sześć tysięcy złotych) netto za każdy dzień pozostawienia Naczepy w serwisie.
  15. Wynajmującemu przysługuje prawo do potrącenia Najemcy całości lub części kwoty odszkodowania o której mowa w pkt. 14. powyżej. Wynajmujący wystawi Najemcy fakturę VAT na kwotę odszkodowania

w terminie 7 dni licząc od dnia odbioru Naczepy przez Wynajmującego od serwisu; faktura płatna w terminie 14 dni od dnia jej prawidłowego wystawienia.

## **§ 5 Przedłużenie Okresu Najmu**

1. Przedłużenie okresu najmu Naczepy wymaga zgody Wynajmującego. Warunkiem przedłużenia Okresu Najmu jest przekazanie przez Najemcę Wynajmującemu drogą elektroniczną wniosku o przedłużeniu najmu, zawierającego propozycję nowego Okresu Najmu. Zmiana okresu najmu wymaga aneksu do umowy. Wynajmujący zastrzega sobie prawo odmowy zmiany okresu najmu, w szczególności w sytuacji, gdy zawarł lub planuje zawrzeć podobne umowy najmu z innymi podmiotami.
2. Strony ustalają kary umowne, które zostaną naliczone w przypadku przekroczenia Okresu Najmu ustalonego w niniejszej Umowie bez zgody Wynajmującego. Kary umowne za przekroczenie Okresu Najmu wynoszą 200% wysokości wynagrodzenia za wynajem Naczepy wraz z obsługą techniczną, określonego w § 4 pkt. 1, za każdą rozpoczętą dobę opóźnienia. W przypadku gdy opóźnienie zwrotu Naczepy przekroczy 3 doby, Zamawiający zastrzega sobie prawo do zawiadomienia Policji o kradzieży Naczepy i obciąży Najemcę dodatkową karą w wysokości 20.000,00 zł netto (słownie: dwudziestu tysięcy złotych 00/100 netto).
3. Zapłata przez Najemcę kar umownych lub poniesionych kosztów związanych z niedopełnieniem obowiązków ciążących na Najemcy nie wyklucza dochodzenia przez Wynajmującego odszkodowania od Najemcy na zasadach ogólnych.

## **§ 6 Rozwiązywanie Umowy**

1. Wynajmujący może wypowiedzieć niniejszą Umowę w trybie natychmiastowym w przypadku, jeżeli:
  - a. Najemca nie zapłacił kaucji w terminie, o którym mowa w §4 pkt. 6.;
  - b. Najemca nie dostarczy policy OC i NNW w terminie, o którym mowa w §3 pkt. 2.;
  - c. Najemca używa Naczepy niezgodnie z przeznaczeniem lub regulaminem Korzystania z Naczepy Mobilnego Centrum Demonstracyjnego lub w sposób rażąco narusza istotne postanowienia niniejszej Umowy.
2. Wraz z rozwiązaniem Umowy, bez względu na tryb i przyczynę rozwiązania, Najemca zobowiązany jest do niezwłocznego zwrotu Naczepy Wynajmującemu w stanie niepogorszonym, co zostanie potwierdzone prawidłowym podpisanym formularzem „PROTOKÓŁ PRZEKAZANIA/ODBIORU NACZEPY MOBILNEGO CENTRUM DEMONSTRACYJNEGO”.
3. Wraz z rozwiązaniem Umowy, bez względu na tryb i przyczynę rozwiązania, Najemca zobowiązany jest do zapłaty pełnego wynagrodzenia, o którym mowa w §4 pkt. 1., i nie przysługują mu z tego tytułu żadne ulgi, opusty.

## **§ 7 Przepisy końcowe**

1. Niniejsza Umowa będzie obowiązywać od dnia jej podpisania do dnia otrzymania przez Wynajmującego pełnego wynagrodzenia, o którym mowa w §4 pkt. 1 i 5., rozliczenia kaucji lub/i odszkodowania, o którym mowa w §4 i 5.

2. Strony zgodnie ustalają, że w razie zajścia okoliczności niezależnych od Wynajmującego, w szczególności spowodowanych awarią naczepy, warunkami pogodowymi czy zaniechaniem lub działaniem firmy transportowej odpowiedzialnej za transport naczepy, które spowodują nie dostarczeniem naczepy do miejsca i terminie ustalonym na podstawie niniejszej umowy, Wynajmujący nie ponosi odpowiedzialności wobec Najemcy z tytułu strat przez niego poniesionych z tego powodu.
3. Wszelkie zmiany niniejszej Umowy wymagają formy pisemnej pod rygorem nieważności.
4. W sprawach nieuregulowanych w tej umowie zastosowanie mają przepisy Kodeksu Cywilnego.
5. Sędem właściwym do rozstrzygania ewentualnych sporów jest Sąd siedziby Wynajmującego.
6. Niniejsza umowa sporządzona jest w dwóch jednobrzmiących egzemplarzach, po jednym dla każdej ze stron.
7. Strony umowy wskazują adresy do korespondencji i wyznaczają osoby do kontaktu w sprawach realizacji umowy:
  - a. Ze strony Wynajmującego:
    - i. Imię i Nazwisko.....
    - ii. Tel.: .....
    - iii. E-mail: .....
    - iv. Adres doręczeń: .....
  - b. Ze strony Najemcy:
    - i. Imię i Nazwisko.....
    - ii. Tel.: .....
    - iii. E-mail: .....
    - iv. Adres doręczeń: .....

Wynajmujący

Najemca

## WZÓR FORMULARZA

.....  
(miejsowość, data)

### PROTOKÓŁ PRZEKAZANIA/ODBIORU NACZEPY MOBILNEGO CENTRUM DEMONSTRACYJNEGO

#### Przekazujący pojazd-

uprawniony przedstawiciel:

.....  
(imię i nazwisko)

reprezentujący Wynajmującego/Najemcy\*:

.....

.....

.....

(nazwa i adres siedziby podmiotu)

#### Odbierający pojazd-

uprawniony przedstawiciel:

.....  
(imię i nazwisko)

reprezentujący Wynajmującego/Najemcy\*:

.....

.....

.....

(nazwa i adres siedziby podmiotu)

Podstawą przekazania/odbioru naczepy Mobilnego Centrum Demonstracyjnego stanowi umowa z dnia

..... o numerze: .....

#### DANE TECHNICZNE I STAN NACZEPY

1. Marka samochodu: Naczepa Specjalna - SOMMER – FG SGS240
2. Model/typ: Nr fabryczny zabudowy: 69
3. Numer identyfikacyjny (VIN): SX90336SGN5SP1012
  
4. Stan techniczny naczepy

Katowicka  
Specjalna Strefa  
Ekonomiczna S.A.  
ul. Wojewódzka 42  
40-026 Katowice

www.ksse.com.pl  
ksse@ksse.com.pl  
+48 32-251-07-36  
Infolinia dla inwesto-  
rów:  
+48-505-102-102

Kapitał zakładowy:  
9.176.000,00 PLN  
opłacony w całości  
NIP 954 13 00 712  
REGON: 273073527

KRS: 0000106403  
Sąd Rejonowy  
w Katowicach,  
Wydział VIII  
Gospodarczo-Reje-  
strowy

Lp.	WYPOSAŻENIE NACZEPY	STAN		UWAGI
		OK	NOK	
	Skrzynka narzędziowa + zestaw narzędzi			
	Pilot sterujący			
	Klucz czerwony systemowy			
	Podkłady pod stopy (8 sztuk)			
	Szpilka uziemiająca			
	Kabel elektryczny siłowy 25 m			
	Przelotka do kabla zasilającego			
	Barierki schodowe (2 sztuki)			
	Drażek do zamykania drzwi			
	Schody			
	Drażek blokujący drzwi przesuwne automatyczne			
	Drażek blokujący drzwi przesuwne boczne			
	Winda dla osób z niepełnosprawnościami			
	Monitor przy stanowisku 1			
	Szafa (w tym zestaw gniazd) przy stanowisku 1			
	Monitor przy stanowisku 2			
	Szafa (w tym zestaw gniazd) przy stanowisku 2			
	Monitor przy stanowisku 3			
	Szafa (w tym zestaw gniazd) przy stanowisku 3			
	Monitor przy stanowisku 4			
	Szafa (w tym zestaw gniazd) przy stanowisku 4			
	Monitor przy stanowisku 5			



Lp.	WYPOSAŻENIE NACZEPY	STAN		UWAGI
		OK	NOK	
	Szafa (w tym zestaw gniazd) przy stanowisku 5			
	Monitor duży			
	Piloty do obsługi ekranów			
	Krzesła (12 sztuk)			
	Wykładzina			
	Ściany wewnętrzne			
	Sofa w pokoju B2B			
	Stolik w pokoju B2B			
	Lodówka w pokoju B2B			
	Obrazy w pokoju B2B			
	Okna w pokoju B2B			
	Drzwi przesuwne do pokoju B2B			
	Drzwi przesuwne automatyczne			
	Roleta tylna			
	Oświetlenie wewnętrzne			
	Apteczka			
	Gaśnicy (2 sztuki)			
	System klimatyzacji i grzewczy			
	Ściany zewnętrzne			
	Oświetlenie zewnętrzne			

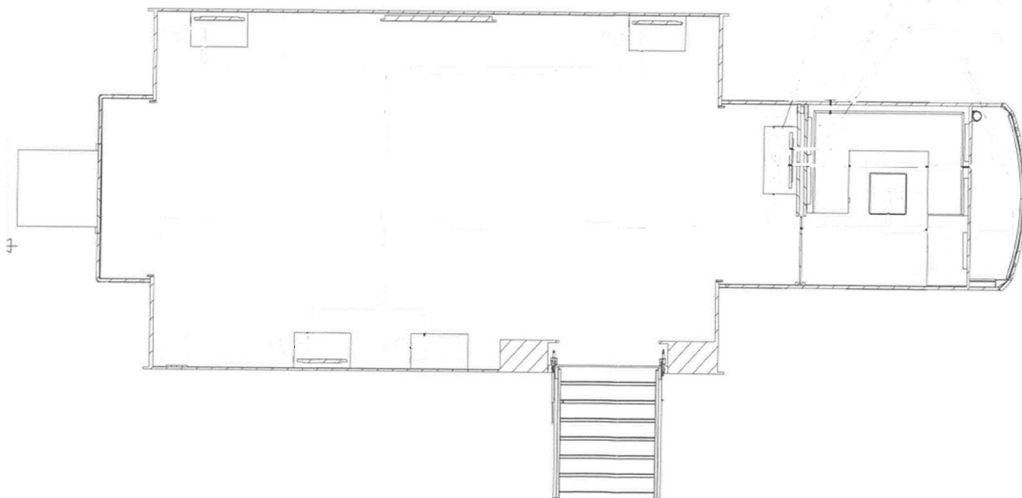
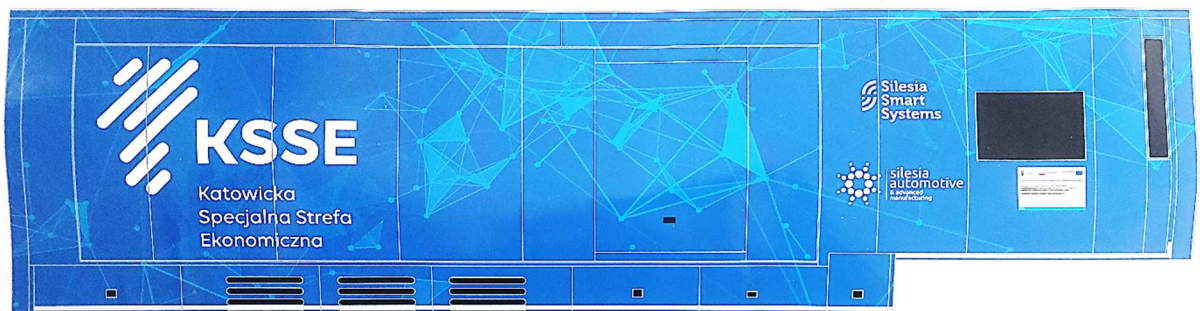

## 5. Zastrzeżenia

.....  
.....

Katowicka  
Specjalna Strefa  
Ekonomiczna S.A.  
ul. Wojewódzka 42  
40-026 Katowice

www.ksse.com.pl  
ksse@ksse.com.pl  
+48 32-251-07-36  
Infolinia dla inwesto-  
rów:  
+48-505-102-102

Kapitał zakładowy:  
9.176.000,00 PLN  
opłacony w całości  
NIP 954 13 00 712  
REGON: 273073527

KRS: 0000106403  
Sąd Rejonowy  
w Katowicach,  
Wydział VIII  
Gospodarczo-Reje-  
strowy

.....  
.....

**USTALENIA KOŃCOWE**

1. Naczepę odebrano. Stan: dobry / uszkodzony / nie dotyczy\*.....

2. Stwierdzono / nie stwierdzono kompletność / braki \*:

.....  
.....  
.....

po odbiorze naczepy został / nie został losowo sprawdzony / nie dotyczy\*:

.....  
.....

3. Stwierdzono / nie stwierdzono\* żadnych widocznych wad sprzętu:

.....  
.....

4. Dokonano / nie dokonano próbnej instalacji / przetestowania \* (losowo) wybranego sprzętu:

.....  
.....

5. Stwierdzono / nie stwierdzono\* korzystanie z agregatu prądotwórczego w dniach i godzinach:

Data i godzina rozpoczęcia pracy agregatu	Data i godzina zakończenia pracy agregatu	Czas pracy na agregacie

Razem czas pracy na agregacie prądowórczym		

6. Stwierdzono / nie stwierdzono\* konieczności:

.....  
 .....

**UWAGI ODBIERAJĄCEGO**

.....  
 .....

Protokół sporządzono w dwóch jednobrzmiących egzemplarzach – jeden dla strony przekazującej oraz jeden dla strony odbierającej naczepy.

.....  
*(podpis przekazującego  
 odbierającego)*

.....  
*(podpis*

**WZÓR**  
**UPOWAŻNIENIE DO WYKONANIA OCENY STANU**  
**NACZEPY MOBILNEGO CENTRUM DEMONSTRACYJNEGO**  
**W IMIENIU NAJEMCY**

.....  
(miejsowość, data)

.....  
[Pieczęćka Firmy Najemcy]

Ja, niżej podpisany [imię i nazwisko oraz funkcja]:

działając w imieniu w/w Firmy, niniejszym upoważniam pracownika [imię i nazwisko]:

legitymującego się dowodem osobistym nr:

do wykonania oceny stanu Naczepy Mobilnego Centrum Demonstracyjnego na moment rozpoczęcia i zakończenia Okresu Najmu Naczepy zgodnie z Umową oraz w przypadku awarii lub kradzieży lub zniszczeń lub innych sytuacji wymagających dokonania oceny stanu Naczepy Mobilnego Centrum Demonstracyjnego.

Jednocześnie upoważniam wyżej wymienioną osobę do podpisania w imieniu w/w Firmy formularzy stanu Naczepy Mobilnego Centrum Demonstracyjnego.

.....  
Czytelny podpis i pieczęćka Firmy Najemcy

Katowicka  
Specjalna Strefa  
Ekonomiczna S.A.  
ul. Wojewódzka 42  
40-026 Katowice

www.ksse.com.pl  
ksse@ksse.com.pl  
+48 32-251-07-36  
Infolinia dla inwesto-  
rów:  
+48-505-102-102

Kapitał zakładowy:  
9.176.000,00 PLN  
opłacony w całości  
NIP 954 13 00 712  
REGON: 273073527

KRS: 0000106403  
Sąd Rejonowy  
w Katowicach,  
Wydział VIII  
Gospodarczo-Reje-  
strowy